INFORMATION MUNICIPALE / SEPTEMBRE-OCTOBRE 2016

Halluin MAG'

DOSSIER Construction, équipement, réparation...

La Ville fait sa rentrée à l'école

p.10-11

Un 13 juillet couleur soleil avec Collectif Métissé !

Il a fait chaud le 13 juilllet au Jardin de la Paix avec le Collectif Métissé ! Le groupe a partagé ses chansons ensoleillées et sa joie de vivre avec les nombreux Halluinois réunis à l'occasion de la Fête Nationale. *Concert de la chanteuse Laurine, du Collectif Métissé, du mix de Decibel Station et feu d'artifice : retrouvez l'album photo de la soirée de la Fête Nationale sur la page Flickr de la Ville.*

Le D.J. Bruno Van Garsse a fait vibrer le Manège !

Celui qui se cache derrière des tubes tels que Boris, soirée disco ou Il est vraiment phénoménal, le DJ Bruno Van Garsse, a mis le feu à la salle du Manège et fait danser plus de 600 personnes, aux côtés de Malcom B aux platines. Avec un mix des plus grands hits des années 1970 à nos jours, cette première à Halluin a remporté un vif succès et la soirée de chaude ambiance a battu son plein jusqu'à tard dans la nuit. Une réussite assurée notamment par les agents municipaux et l'association Dans la Bulle de Yanah, présents jusqu'au petit matin pour assurer la logistique.

Les écoliers jouent la biodiversité

Les élèves des écoles Michelet et Saint-Alphonse sont entrés en scène en juin dernier à la salle du Manège pour quatre représentations scolaires et publiques réunissant près de 1400 spectateurs. Les enfants ont préparé pendant plusieurs mois ces scénettes autour du thème de la Biodiversité, pour ce projet qui s'inscrit dans le cadre de la semaine européenne du développement durable.

Commémoration de l'appel du 18 juin 1940

La Protection civile, le CMEJ, les services de la douane, les associations patriotiques, le Maire, le Député, les élus du conseil, les porte-drapeaux et les particuliers se sont retrouvés autour du monument aux morts le 18 juin pour commémorer solennellement l'appel à la résistance du Général-de-Gaulle en 1940.

Opération « Cap santé » réussie !

Aux côtés des associations, professionnels et du Service Prévention, petits et grands ont pu s'amuser et s'informer autour du thème du bien-être et de la forme lors du Cap Santé. Le fil rouge cette année : une collecte au profit des Bouchons d'amour, avec notamment la mobilisation des écoles pour recueillir les précieux déchets de plastique. Avec les 207,7 kg de Notre Dame des Fièvres, 47,5 kg de Jules Michelet, et 36,2 kg de Maria Montessori, une belle piscine multicolore de bouchons trônait dans la salle Faidherbe, dont la vente permettra d'acquérir du matériel pour des personnes en situation de handicap.

> Retrouvez l'album photo du Cap Santé 2016 sur la page Flickr de la Ville d'Halluin

Gustave DASSONVILLE

Maire d'Halluin

Conseiller Départemental du Nord

Conseiller délégué de la MEL

Halluin commence à récolter les premiers fruits de ses efforts...

Depuis plus de 2 ans, le redressement de notre ville est en marche. Je vous ai souvent parlé d'efforts, d'économies à faire dans les dépenses. Je vous ai toujours parlé en toute transparence de ce qui n'allait pas. En cette rentrée (alors qu'en général, les rentrées sont synonymes de contraintes et ne sont pas toujours gaies) laissez-moi vous dire pourtant une autre vérité : nous commençons aujourd'hui à récolter les premiers fruits de nos efforts.

« Notre priorité, la vie quotidienne des habitants »

Oh bien sûr, il reste encore beaucoup à faire. Mais cela ne doit pas nous empêcher de regarder le chemin parcouru, en un peu plus de 2 ans seulement : en cette rentrée, Halluin n'a plus d'emprunt toxique. Et le redressement progressif de nos finances nous permet de prendre en charge, pour la 2ème année scolaire consécutive, l'intégralité du coût du transport de tous nos lycéens halluinois, les seuls à bénéficier d'un tel avantage dans toute la région. Mon équipe et moi en sommes fiers. C'est aussi en ce mois de septembre que débute l'étude des premiers dossiers des demandeurs d'emploi, lycéens ou étudiants halluinois dont la Ville financera le permis de conduire, en échange d'une action bénévole et citoyenne de leur part, au bénéfice de la commune, ou d'une association. Cette contrepartie est très importante à nos yeux, car nous sommes contre l'assistanat. Nous sommes fiers également de ce nouveau dispositif, qui aidera nos jeunes à trouver un emploi.

En cette rentrée se poursuivront aussi de nombreux travaux, pour l'entretien et parfois la remise en état de nos équipements collectifs, en commençant par les écoles de nos enfants, qui avaient trop longtemps attendu qu'on s'occupe d'elles. Il y aura aussi d'autres travaux, en matière d'éclairage public, par exemple...

J'avais dit que notre priorité serait la vie quotidienne des habitants. Alors nous le faisons. Promesse tenue. Et nous avons bien l'intention de continuer. Et je n'ai même pas parlé de notre Ferme du Mont qui prend une nouvelle dimension, pour la rendre rentable (je vous conseille au passage la journée « Festiferme » le 25 septembre). Je ne vous ai pas parlé non plus du Port de Plaisance, qui revit, avec la réouverture de son restaurant notamment, en attendant que s'y déroule début octobre le « Name Festival », événement musical de portée nationale. Par ailleurs, nous travaillons sur un projet destiné à faire revivre un autre site cher aux Halluinois : celui de notre moulin. Je vous en reparlerai.
Quant à l'arrivée du très haut débit internet pour tous dans notre ville, après y avoir travaillé d'arrache-pied avec la MEL, que je remercie, le dossier est en train de se débloquer. Il est prioritaire à nos yeux. Je vous en reparlerai aussi.

Bonne rentrée à toutes et à tous ! On continue... ■

SOMMAIRE

SEPTEMBRE / OCTOBRE 2016

- **Coup de rétro** p.2
  - Retour en images sur l'actualité des derniers mois
- **Social** p.4
  - Les festivités au menu de la semaine bleue
  - Trait d'union : un nouveau service pour la mobilité
- **Qualité de ville p.5**
  - Rencontre avec les nouveaux gérants de la Capitainerie
  - Le Yacht Club embarque pour des régates insolites
- **Economie** p.6-7
  - Un petit tour chez nos commerçants halluinois
  - Trouver l'accompagnement adapté pour créer son entreprise
- **La Ville à l'école** p.8
  - Agents des Espaces verts ou de la Prévention, ils transmettent leur savoir aux élèves Halluinois
- **Civisme** p.9
  - Comment bien vivre en ville avec ses animaux
- **Dossier** p.10-11
  - A l'heure de la rentrée, la Ville planche sur ses écoles
- **Rétrospective** p.12
  - Retour sur l'élection de Miss Halluin
- **Rencontres** p.13
  - Ambre Desurmon couronnée Miss Halluin 2016
  - Léa Chmierlarski : de la Schola à l'orchestre national
- **Sports** p.14-15
  - Les Amazones championnes de France de Twirling bâton
  - Les Foulées Halluinoises, nouvelle formule
  - Un nouveau créneau d'ouverture pour la piscine
  - Les assos halluinoises se lancent dans le handisport
- **Loisirs** p.16
  - Les 4 coins de la Ferme du Mont en fête avec Festi'ferme
- **Agenda** p.17
  - Ce qui vous attend à la rentrée
- **Vie pratique** p.18
  - Halluin en ligne, un nouveau service pour vos démarches administratives
- **Tribune libre** p.18
  - Expression des groupes politiques
- **Sortir** p.19
  - Le N.A.M.E Festival débarque au port de plaisance
- **Culture et animations** p.20
  - Au programme de la Fête des Allumoirs

Magazine d'information municipale de la ville d'Halluin

Espace François-Mitterrand - 24, rue Marthe-Nollet - BP 156 - 59433 Halluin cedex - Tél. 03 20 28 83 50
Directeur de la publication : Bertrand Bincteux - Rédaction : Anne Leburgue - Maquette : Olivier Burg
Photos : Anne Leburgue, Thierry Thorel, Peggy Vanaverbeck - Chromie : Didier Alkenbrecher
Impression : L'Artésienne - Liévin - 10 000 ex. Dépôt légal : 3e trimestre 2016 - N° ISSN 0183-1534

Semaine Bleue :
Demandez le programme...

Bingo ! C'est un loto organisé par l'Association des Espagnols halluinois à la salle du Manège qui ouvrira le bal des festivités de cette nouvelle édition de la Semaine bleue à Halluin. Tournois de pétanque, de belote, projection du film des escapades de l'association Halluin Voyages Amitié (HVA) sur le grand écran du Familia... Du 9 au 15 octobre, les journées seront rythmées par une ribambelle d'animations gratuites à destination des seniors halluinois. Pour clôturer ce rendez-vous annuel, les aînés seront invités au traditionnel banquet d'automne pour partager un bon repas dans une ambiance conviviale, et se déhancher entre deux plats sur la piste de danse au son de l'orchestre « Les Aigles Noirs » ■

Infos : Samedi 8 octobre, portes ouvertes du foyer logement Val de Lys (9h/12h). Retrouvez le programme de la Semaine bleue, rubrique « sortir » du site de la Ville : www.halluin.fr. Pour vous inscrire aux différentes activités, les rendez-vous sont les mêmes que pour le Banquet d'automne. N'oubliez pas votre pièce d'identité ! Renseignements auprès du services PACES : 03 20 28 69 31

BANQUET DES AINÉS ET COLIS DE NOËL

LE PROCHAIN BANQUET DES AINÉS aura lieu le **samedi 15 octobre**. A noter dans vos agendas les dates et lieux d'inscriptions : **Cercle St Joseph :** lundi 5 et mardi 6 septembre de 9h à 11h30 et de 14h à 16h, jeudi 8 septembre de 14h30 à 16h, vendredi 9 septembre de 15h à 16h. **Foyer logement du Val de Lys :** mercredi 7 septembre de 14h à 15h. **Salle Persyn** : mercredi 7 septembre de 15h30 à 16h30. Par ailleurs, si vous souhaitez recevoir **VOTRE COLIS POUR LES FÊTES DE FIN D'ANNÉE**, inscrivez-vous sans plus attendre **au Cercle Saint-Joseph** les lundi 3, mardi 4 et mercredi 5 octobre de 9h à 11h30, le jeudi 6 octobre de 14h à 15h30 et le vendredi 7 octobre de 15h à 16h. **Au Foyer logement du Val de Lys** le mercredi 5 octobre de 14h à 15h. **À la Salle Emile Persyn** le mercredi 5 octobre de 15h30 à 16h30. La distribution des colis aura lieu le mardi 6 décembre, à la Salle du Manège.

Trait d'union entre mobilité et convivialité

Trait d'union fait le lien. Le lien entre le domicile des personnes isolées ou en difficulté de mobilité et le restaurant Albert-Houte, mais pas seulement. Muriel, Denise, Andrée, Yvette et Chantal sont les premières à avoir contacté le CCAS pour bénéficier de ce nouveau service de navette gratuite lancé cette année. Agées de 62 à 87 ans, les cinq halluinoises se retrouvent tous les quinze jours pour déjeuner ensemble, elles qui ont l'habitude de prendre leur repas chacune de leur côté à la maison. Avant Trait-d'union, elles étaient presque toutes des inconnues les unes pour les autres. *« Aujourd'hui nous sommes soudées comme les cinq mousquetaires, même s'il n'y a que moi qui ait une épée »*, plaisante Andrée en brandissant sa canne. *« Yvette et Chantal étaient amies avant »*, précise Muriel. *« Et nous sommes toutes amies maintenant!,* lance Andrée enthousiaste. *Le courant est passé tout de suite. »*

La joyeuse petite troupe a trouvé dans Trait-d'union plus qu'un service qui leur permet de se rendre sur le lieu de restauration, chose impossible par leurs propres moyens. *« Cela nous fait une sortie. On se prépare, on se fait belle, c'est bon pour le moral. C'est quand même plus agréable que de manger seule à la maison. Et en plus c'est très bon ! »*, confie Denise. *« Les personnes qui nous conduisent sont très agréables et prévenantes »*, tient à souligner Yvette. Pour sûr, les *« cinq mousquetaires »* sont conquis et seront au rendez-vous à la rentrée. Avis aux intéressés : il reste de la place dans la navette qui n'affiche pas complet ! ■

Contact : CCAS, Aurélie Pugnetti, 40 rue Marthe-Nollet, 03 20 68 48 68

La Capitainerie change d'équipage

Mélanie Moerman et Alexandre Decruyenaere ont repris la gérance de la Capitainerie du port de plaisance au mois de juin. Le jeune couple mise sur un concept simple et efficace : des plats traditionnels servis avec le sourire dans le charmant décor du port.

« La guinguette sous le petit chapiteau, les feux d'artifices… J'ai plein de bon souvenirs ici », se rappelle Mélanie, qui avait l'habitude de fréquenter en famille le port de plaisance alors qu'elle était enfant. Avec son conjoint Alexandre, elle est ravie d'avoir repris la gérance de la Capitainerie au mois de juin, sur ce site qu'elle affectionne particulièrement. *« Pas de briques, un espace vert : c'est tout ce qu'on aime. On a sauté sur l'opportunité »*, confie la jeune femme.

Si l'Halluinoise est familière du port depuis toujours, Alexandre n'y est pas tout à fait étranger non plus. *« Je viens de Tourcoing. Je connaissais un peu le lieu avant d'arriver, et depuis que nous y sommes installés, j'en suis tombé amoureux ! On ne peut pas faire autrement »*, affirme le gérant. Ce nouvel équipage fraichement débarqué à la Capitainerie ne s'installe pas en saisonnier mais compte ouvrir ses portes toute l'année. *« Les clients nous disent souvent qu'ils sont heureux de revoir la Capitainerie ouverte au public, et pas seulement pour les vacances »*, relate Mélanie.

Le couple propose à ses clients une formule petit déjeuner à partir de 7h (sur réservation), et un service de restauration le midi. *« Nous avons une carte composée de deux menus, qui change régulièrement. Il s'agit de plats traditionnels, du fait maison. »* Il tient à cœur à Mélanie et Alexandre de servir à leurs clients des plats concoctés avec des produits frais et du coin. *«Nous privilégions autant que possible les producteurs locaux aux supermarchés, insiste Alexandre. Et puis le goût n'est pas comparable.»* Sur demande, le restaurant est ouvert aux groupes en soirée (plus de quinze personnes). Mais on peut aussi simplement s'installer en terrasse pour boire un verre et profiter de la jolie vue sur les bateaux, dans ce petit coin paisible et dépaysant qu'est le port de plaisance d'Halluin ■

› Contact : La Capitainerie, bar, restaurant, 30, 1ère avenue du Port Fluvial. Ouvert du mardi au dimanche. 06 81 36 91 59.

DES BATEAUX DE CARTON POUR UNE COURSE INSOLITE

De drôles d'embarcations ont vu le jour sur le port d'Halluin : des bateaux d'un chantier naval particulier, conçus par cinq compères du Yacht Club de la Lys, non pas faits de bois… mais de carton ! *« Nous avons construit ces embarcations pour participer aux régates du canal de Roubaix le dimanche 3 juillet. Pour être règlementaire, il ne fallait utiliser que du carton, du ruban adhésif, de la colle et un peu de vernis »*, détaille Xavier Cleenewerck, l'un des navigateurs participant à cette course insolite. *« Ils peuvent supporter le poids d'un passager de 100 kg, mais bien sûr ils ont une durée de vie limitée »*, souligne Jacky Prieto, à l'initiative du projet. Les bateaux décorés et personnalisés par leurs créateurs, à moustache, avec aileron de requin ou encore à l'effigie du Capitaine Haddock, ont tenu le coup et les halluinois se sont même plutôt bien placés à l'arrivée face aux équipes de Seneffe, Haverskerque, Armentières, et Wambrechies. *« Nos embarcations ont fait les deux courses et les ont terminées! Un de nos bateaux est arrivé deuxième à deux reprises et un autre a terminé troisième dans la deuxième course »*, annonce Xavier qui a réussi son pari avec ses amis : *« Se faire plaisir et faire sourire les gens ! »* ■

De la construction à la mise à l'eau : retrouvez l'album photo des bateaux du Yacht Club de la Lys sur la page Flickr de la Ville

Libera coiffure

offre coupe contre mèches pour les malades du cancer

> La vente des mèches finance l'achat de prothèses capillaires pour les malades du cancer

Sur les murs et miroirs du salon Libera Coiffure, des affichettes siglées « Solidhair » sont apparues il y a quelques mois. Quand la gérante Libera Nolf a eu vent du projet de cette association, elle n'a pas hésité une seconde. *« En tant que coiffeuse et femme, je suis consciente des difficultés que peuvent rencontrer ces personnes touchées par la maladie, des souffrances endurées lors de la chute brutale des cheveux. Je suis très sensible à ce sujet »*, confie la commerçante halluinoise. La coiffeuse participe à l'action de Solidhair en récupérant des mèches de cheveux destinées à être vendues à des perruquiers.

Les bénéfices servent à subventionner des personnes atteintes du cancer et en difficultés financières pour l'achat de prothèses capillaires, qui n'est financé que partiellement par la sécurité sociale. *« Seules les mèches de plus de 20 cm peuvent être utilisées,* précise Libera Nolf. *Récemment des clientes sont passées au salon. Deux amies qui pensaient juste rafraîchir leur coupe. Mais lorsque je leur ai parlé du projet Solidhair, elles n'ont pas eu peur de couper les centimètres nécessaires. »* Les deux jeunes femmes sont passées sans transition d'une longue chevelure au carré. *« Elles ont été touchées, et m'ont simplement dit : « De toute façon ça repousse ! » Les gens se sentent concernés, le cancer peut toucher tout le monde : une sœur, une copine, une voisine… »*, ajoute Libera Nolf. En plus de faire une bonne action en offrant des mèches de cheveux, la cliente se verra offrir la coupe. *« Pour les personnes qui souhaitent participer à cette action je ne fais payer que le shampoing et le brushing, c'est ma façon de contribuer à cette cause »*, détaille la coiffeuse.

> Contact : Libera Coiffure, 03 20 94 91 73, 13 rue de Lille

Ces Hallu

qui créent, inventent,

Charline Grimonprez **immortalise tous vos événements**

Charline Grimonprez a la fibre artistique depuis toujours, et a trouvé son médium de prédilection à l'âge de 16 ans : la photographie. Après une carrière dans l'audiovisuel, elle a fait de sa passion son activité à plein temps, devenant autoentrepreneur en avril dernier. *« On pourrait qualifier mon travail de « life style », mes photographies sont naturelles, spontanées et de caractère,* affirme l'Halluinoise. *Ce que j'aime c'est saisir la personne, son âme, sa personnalité. »* La photographe est à même d'immortaliser les moments forts de la vie : mariages, portraits… Mais elle a aussi un goût certain pour l'événementiel et le photojournalisme. Sur demande, elle réalise des devis gratuits pour des prestations sur la Région, mais aussi Paris et Bruxelles.

> Contact : 06 63 97 45 02, charline.grimonprez@gmail.com, www.charlinegrimonprezphotographie.com

José Luis Duarte Machado : **Maçon expérimenté pour projets variés**

Fort de ses 18 années d'expérience, José Luis Duarte Machado est en mesure de s'occuper de divers travaux de maçonnerie dans votre maison, du sol au plafond. Rénover un barbecue, couler une chape, carreler un salon ou une salle de bain, créer une allée en pierre… Autant d'ouvrages dans les cordes de l'artisan halluinois qui a appris ce métier passion auprès de son père, lui-même maçon. *« J'aime mon métier. J'ai décidé de lancer mon auto entreprise à Halluin en mars 2015, et je suis à même de réaliser tout type de projet, du petit au gros œuvre »*, assure-t-il. Une petite visite sur sa page Facebook permettra d'avoir une idée de l'étendue des possibilités de chantiers réalisables par le maçon, qui sur demande, effectue des devis gratuits.

> Contact : 07 71 28 75 46, duarte_machado@hotmail.com, Facebook José Luis Duarte Machado

Rodolphe Catry **Un plombier éco artisan**

Après des études à l'EGC Lille et une brève expérience professionnelle dans la gestion et le commerce, Rodolphe Catry a décidé de changer de cap. Le jeune homme de 29 ans a choisi de se reconvertir dans une profession manuelle qui l'épanoui aujourd'hui pleinement: il exerce le métier de plombier. *« Je me suis vite rendu compte que je n'étais pas à ma place dans ce secteur, alors je me suis tourné vers une activité plus manuelle qui me correspond davantage. J'ai été formé auprès des Compagnons du devoir »*, relate l'Halluinois. Il s'est forgé une solide expérience en travaillant en alternance pendant trois ans dans une société de la région et travaille à son compte depuis le début d'année. Il dispose du label éco artisan RGE (reconnu garant de l'environnement) : elle permet à ses clients de bénéficier de 30% de crédit d'impôt pour la pose d'une chaudière. Entretien, divers dépannages, pose d'un ballon d'eau… Réactif et soucieux du respect des délais, l'artisan propose ses services et réalise sur demande des devis gratuits pour des prestations sur la commune et alentours.

> Contact : 06 02 10 73 40, rodolphe.catry@catry.fr, www.lebonplombier.com

inois

innovent...

La Friterie de la Rouge-Porte
souffle ses 20 bougies

Dorées à souhait, craquantes à l'extérieur, fondantes à l'intérieur et relevées juste ce qu'il faut d'une pointe de sel : la réputation des frites de la Rouge Porte n'est plus à faire et on se bouscule au portillon de la baraque pour s'en offrir un cornet. Et ça fait maintenant 20 ans que ça dure : la friterie halluinoise ouverte en 1996 a soufflé ses bougies le 8 mai dernier. Le gérant de l'établissement, Tony Giacco, n'en revient toujours pas de ce succès qui ne s'est jamais tari. *« C'est fou, ça a tout de suite marché, et j'ai commencé à embaucher à peine deux mois après l'ouverture pour faire face à l'affluence. »*

Une réussite qui n'est pas due au hasard et que Tony s'explique malgré tout. Il détaille les ingrédients de sa recette du succès : *« Nous faisons des frites de qualité. Nous disposons d'un bon emplacement avec l'avantage du parking. Et puis entre ma femme et collaboratrice et un personnel rapide et dégourdi aux commandes, je suis bien entouré. »* Tony fait confiance à son équipe composée aujourd'hui de six personnes et sait qu'il peut leur confier la *« baraque »* pendant qu'il gère les comptes et l'administration de l'entreprise.

La Frite Halluinoise s'exporte !

Une activité qui ne lui laisse plus beaucoup de temps pour servir les frites, ce qu'il regrette un peu parfois. *« J'aimerais être là plus souvent mais je ne peux pas me cloner pour être partout ! »* En plus de la Rouge Porte, le gérant et sa conjointe ont développé en parallèle une activité de vente ambulante sur différentes manifestations, et la frite halluinoise s'exporte. *« Nous nous déplaçons avec un camion pour des évènements d'entreprises, de clubs de sport... En juin dernier nous avons servi plus de 600 personnes pour une fête à l'école bilingue de Marcq-en-Barœul ! »*, s'enthousiasme Tony.

Celui qui a appris l'art de la friture dans un établissement de Mouscron à l'âge de 16 ans peut être fier d'être aujourd'hui à la tête d'une affaire qui roule, et il y a fort à parier que les pommes de terre continueront à frire à la Rouge Porte et plus loin dans encore de nombreuses années.

> Contact : Avenue de l'Abbé Lemire. Ouvert tous les jours de 11h30 à 14h et 18h à 22h

Envie de créer
une entreprise ?

> Comité d'agrément IMLN en juillet dernier à la mairie d'Halluin

Envie de créer votre entreprise sans vous perdre en route dans les méandres des démarches administratives ? Des organismes sont à votre disposition pour vous suivre dans votre projet. Un accompagnement adapté favorise la réussite : 70% des entreprises accompagnées survivent au bout de 3 ans, contre 50% pour des activités sans suivi.

BGE HAUTS-DE-FRANCE antenne de Tourcoing, 45 rue Desurmont (03 20 76 88 85)
Réaliser une étude de marché, définir les statuts juridiques, les services proposés, étudier la concurrence sur la zone d'implantation envisagée... De la création au lancement, la BGE vous informe, vous accompagne et vous suit dans votre projet de création ou de reprise. Après un premier atelier collectif, un suivi individuel est mis en place. La BGE oriente et aide aussi le créateur dans la recherche de financements pour le lancement de son activité.

CLAP ECONOMIQUE antenne de Tourcoing Vallée de La Lys, 21 rue des Ursulines (03 20 24 42 43)
Le CLAP dépend de la Mission locale. Destiné spécifiquement aux jeunes âgés de moins de 31 ans, il propose un accompagnement similaire à la BGE et travaille en coordination avec celle-ci. Des permanences sont proposées sur rendez-vous. Des aides financières peuvent être accordées aux porteurs de projet (de 700€ à 1300€).

CCI GRAND LILLE place du Théâtre (03 20 63 77 77)
LA CHAMBRE DE MÉTIERS ET DE L'ARTISANAT (CMA), 16 rue Inkermann à Lille (09 72 72 59 62).
Futurs entrepreneurs, vous pouvez aussi frapper à la porte de la CCI Grand Lille, pour bénéficier de différents services d'accompagnement. Enregistrement, accompagnement, formation, apprentissage... La Chambre de Métiers et de l'Artisanat (CMA), s'occupe par ailleurs spécifiquement du corps de métier des artisans.

> Liens utiles :
www.clap-metropole-lilloise.fr
www.jecree.com - www.bge-hautsdefrance.fr
www.grand-lille.cci.fr - www.artisanat-npdc.fr
www.initiative-lillemetropolenord.fr

Arnaud Comptdaer : l'élagueur qui conte la biodiversité

A l'heure du printemps, les 6e du collège Schuman se sont mis au vert. En compagnie de leur professeur de Sciences de la Vie et de la Terre, ils ont eu l'occasion de participer en mai dernier à des visites nature guidées par l'élagueur de la Ville, Arnaud Comptdaer.

Le temps d'une petite matinée, les collégiens ont abandonné les bancs de la classe pour emprunter la route de l'ancienne voie ferrée, à la découverte de leur environnement. *« Ouvert, fermé, sec ou humide, selon les milieux on ne retrouve pas le même type de végétation »*, introduit Arnaud. Depuis maintenant quatre ans, l'agent municipal partage avec les jeunes Halluinois sa passion pour la nature. La transmission de ses connaissances, c'est une mission qui tient à cœur à l'élagueur : *« On n'hérite pas de la terre de nos parents, on l'emprunte à nos enfants »*, prône-t-il. Au fil de la balade, ils découvrent à ses côtés la biodiversité et l'impact de l'homme sur le développement des végétaux et des animaux. *« Des notions qui sont de plus en plus présentes dans le programme »*, précise Emilie Vercaygne, la professeur de SVT. *« La nature bouge, elle est en perpétuel mouvement »*, fait constater Arnaud aux collégiens.

Par divers exemples, il illustre concrètement son message : *« Il faut prendre conscience que chacun de nos gestes a des répercussions sur l'environnement. Ici, voyez ces bambous d'Asie. Le propriétaire pensant qu'il s'agissait de déchets biodégradables a dû les jeter au-dessus de la palissade, et les racines sont en train de coloniser la terre au détriment d'espèces naturellement présentes sur ce terrain. »* Au gré des rencontres avec la faune et la flore sur le chemin, Arnaud profite de la balade pour satisfaire la curiosité des élèves. L'occasion pour ces collégiens, pour la plupart plus coutumiers de la ville que des champs, d'apprendre par exemple à différencier une coccinelle asiatique d'une européenne, ou encore à identifier le plantain pour soulager les piqûres d'orties ■

Sécurité routière : ça roule avec la prévention

> Un apprenti cycliste paré à passer l'épreuve du permis

Après la théorie, place à la pratique. Casque sur la tête et gilet jaune sur les épaules, les 277 élèves de CM2 ont enfourché tour à tour leur vélo pour réaliser le parcours du permis cycliste érigé sur la place du Général-de-Gaulle au mois de juin dernier.

Depuis 2010, munis de leurs kits pédagogiques fournis par la Maif et la Police nationale, les agents du service prévention interviennent dans les écoles de la commune pour sensibiliser les jeunes Halluinois à la sécurité routière et travailler l'apprentissage du code de la route. Motivés et accompagnés dans ce projet citoyen par leurs enseignants, ça roule pour les cyclistes qui ressortent permis en poche pour 95% d'entre eux. Du côté des CE2, on a aussi potassé le code de la route avec le service prévention.

Les 294 élèves participants ont brillé en passant avec succès l'épreuve du permis piéton à la salle du Manège : les 11 classes affichent un sans-faute avec 100% de réussite ■

■ **INFOS : Retrouvez l'album photo des permis piétons et cyclistes sur la page Flickr de la Ville d'Halluin.**

Bien vivre en ville avec ses animaux

Sécurité, hygiène, respect… Les services de la Ville en charge de la prévention font le point et détaillent la marche à suivre pour être dans les clous avec ses animaux.

TOUTOU ÉGARÉ : ALLÔ LA LPA ?

La commune est tenue d'assurer la mise en fourrière des animaux errants sur son territoire, c'est pourquoi la Ville a convenu d'un partenariat avec la Ligue Protectrice des animaux (LPA) de Roubaix.

Si vous êtes confronté à un animal errant, contactez la LPA* ou le Service Prévention*.

NON À LA CANTINE GRATUITE SUR LA VOIE PUBLIQUE

Des graines par-ci pour les pigeons, des croquettes par-là pour les matous… Non ! Il est interdit de jeter ou déposer de la nourriture en tous lieux publics pour y attirer les animaux errants, sauvages ou redevenus tels, notamment les chats ou les pigeons. C'est aussi valable pour les voies privées, cours ou autres parties d'un immeuble lorsqu'il y a risque de gêne pour le voisinage ou d'attirer les rongeurs. Même si le geste part d'une bonne intention, il peut avoir des répercussions négatives.

IDENTIFIER POUR PROTÉGER

Pucer son animal, c'est une obligation légale, mais aussi un moyen d'identifier son propriétaire et qui peut lui sauver la vie! Si l'animal s'égare et est récupéré par les services de la fourrière, dans un délai de huit jours et après avis du vétérinaire, il est transféré dans un refuge ou euthanasié. Un risque qui subsiste si l'on ne lui trouve pas de famille d'accueil.

MAINTENEZ VOS POULES À DISTANCE

Les élevages familiaux sont limités à 50 animaux, au-delà, votre basse-cour est considéré comme un élevage et soumis à des règles particulières. Votre enclos ne peut être implanté à moins de 10 m des immeubles habités. Nuisances sonores, odeurs… Vous êtes tenus de veiller à ce que vos animaux ne portent pas atteinte à la tranquillité ou à la santé de vos voisins.

OUI AUX JARDINS PUBLICS, NON AUX WC PUBLICS

Quoi de plus désagréable que de marcher dans une crotte de chien et de souiller ses chaussures ?

Sachet plastique ou journal, à chacun sa technique, quand on sort toutou faisons preuve de savoir vivre et ramassons sa petite commission!

PORT DE LA MUSELIÈRE OBLIGATOIRE

Les chiens de catégorie 2 (American staff, Rottweiller…) doivent être muselés sur la voie publique. L'obligation vaut aussi pour les animaux dits mordeurs (qui a mordu une personne).

Ceux-ci doivent également être soumis à une évaluation comportementale effectuée par un vétérinaire.

Illustrations : ***Anne Leburgue***

TENUE EN LAISSE EXIGÉE

Sans laisse, votre animal peut être un danger pour lui-même et pour les autres. Il peut blesser quelqu'un, courir sur la route et être percuté par une voiture…

Et même s'il est dressé et obéit au doigt et à l'œil, pas d'autre choix que de tenir Médor en laisse, c'est une obligation légale.

■ NUMÉROS ET LIENS UTILES :

LPA, 6 Quai de Gand, 59100 Roubaix. 03 20 70 69 20
Service Prévention, place du Général-de-Gaulle. 03 20 28 62 57
Beaucoup de ces règles sont issues du Règlement Sanitaire Départemental, consultable en ligne sur le site de l'Agence Régionale de la Santé (ARS)

Construction, équipement, rép

Avec un budget de 247 600€ alloué aux travaux dans les établissements scolaires, la Mun timiser l'environnement d'apprentissage des écoliers halluinois. A l'heure de la rentrée, réfection, l'amélioration et la sécurisation de ses écoles, sans oublier de travailler sur leur éc

> Le tableau devient un écran animé et connecté offrant une multitude de nouveaux outils pédagogiques aux enseignants et qui séduit les enfants

Bye bye le traditionnel tableau noir et la craie, bonjour les écrans interactifs et les tablettes connectés. Pour le plus grand bonheur des enfants et des enseignants, les écoles halluinoises sont entrées dans l'ère du numérique, et ça n'est pas près de s'arrêter. Chez les CM2 de Michelet, tandis que dans la classe de Mme Arquembour on étudie l'anglais en vidéo et en images, chez Mme Thibaut, on planche sur un problème de mathématiques projeté sur le tableau. Comme aujourd'hui dans toutes les classes de CM2 de la commune, on est ici équipé de vidéoprojecteur interactif (VPI). *« On ne pourrait plus faire sans !,* confie Mme Thibaut. *C'est un outil qui permet plus de réactivité et de rapidité, et qui motive les élèves, ils se battent pour aller écrire au tableau. »*

En un clic, l'enseignante peut se connecter sur internet pour une recherche d'images en direct, travailler sur l'énoncé d'un problème et surligner les données essentielles, ou encore comparer deux cartes projetées en simultané. Du côté des enfants, le tableau interactif fait lui aussi l'unanimité. *« C'est plus propre que la craie »*, apprécie une élève. *« C'est magique d'écrire avec le stylo »*, affirme une autre. L'installation interactive et attrayante capte plus facilement l'attention des enfants. « Et ça les responsabilise, affirme l'enseignante, ils se montrent plus autonomes. » Les appréhensions et doutes qui planaient avant l'installation se sont dissipés. *« La crainte des parents et des enseignants, c'était la sécurisation des données et les nuisances du Wifi. Mais nous sommes aujourd'hui rassurés»*, confie Patrick Top, le directeur de l'établissement. La configuration choisie permet de circonscrire l'émission des ondes Wifi dans la seule salle de classe. Les ondes Wi-Fi ne sont diffusées que pendant le temps d'utilisation. Par sécurité, des interrupteurs ont été installés dans les écoles afin d'activer et de désactiver les routeurs Wifi. Convaincus par ces premiers pas dans l'ère du numérique, à l'école Jules Michelet on attend plus qu'une chose : que les autres niveaux soient eux aussi équipés. *« Avec ces nouveaux outils, les enseignants ne disposent plus de l'équivalent d'un cartable, mais d'une véritable malle pédagogique pour enseigner »*, lance enthousiaste le directeur.

> ***« Notre système éducatif doit devenir une école ouverte et en réseau, qui transmet des connaissances, des valeurs et forme aux compétences transversales essentielles à l'heure du numérique pour réussir sa vie et réussir dans la vie. L'école doit aujourd'hui permettre à nos enfants d'apprendre à apprendre, d'acquérir un esprit critique constructif et la capacité à se former tout au long de la vie. De se former ensemble, d'échanger, de créer. C'est pourquoi la Ville d'Halluin a souhaité accompagner ses écoles en mettant en place un plan pluriannuel d'investissement numérique qui leur permet d'accéder à des outils informatiques modernes et innovants. »***
>
> ***Véronique Six**, Adjointe à l'action éducative, la jeunesse et la politique de la ville*

De l à toute h

« Ce n'est plus les l'informatique, mais apprécie Patrick Top publiques Halluinc numériques fournies prêtées par l'Académ appelé aussi « classe un meuble sur roule portables, un pour l enfants qui travaille logiciel de supervisio les travaux réalisés *dans n'importe quelle spécifique, les enseig moment de la journée*

Réfec des cour

Un bon enviro espace récréati leçons. Aussi a travaux sur les va s'atteler à l de la cour de d'une cour ent de l'établissem travail sur les cour, des espac

paration : la Ville fait sa rentrée

icipalité s'efforce d'op-
la Ville planche sur la
quipement numérique.

l'informatique
eure et en tout lieu

élèves qui se déplacent pour travailler l'informatique qui vient aux élèves », . A ce jour, toutes les écoles primaires oises disposent soit de chariots s par la municipalité, soit de tablettes nie (Marie Curie). Un chariot numérique mobile » est une solution qui comprend ettes dans lequel sont intégrés des PC 'enseignant et une quinzaine pour les ent en binômes. Ils sont équipés d'un on qui permet au professeur de suivre par ses élèves. *« L'outil peut être utilisé classe. Plus besoin de réserver un créneau nants peuvent l'utiliser à n'importe quel »*, ajoute le directeur.

Les installations numériques pour 2016

Ecole Jean-Moulin	• 2 vidéoprojecteurs interactifs (VPI) avec PC portable et câblage réseau • Renouvellement des licences Kwartz
Ecole Jules-Michelet	• 1 vidéoprojecteur interactif (VPI) avec PC portable et câblage réseau • Renouvellement des licences Kwartz
Ecole Jean-Macé	• 1 vidéoprojecteur interactif (VPI) avec PC portable et câblage réseau • Remplacement du serveur Kwartz
Ecole Marie-Curie	• Déploiement et mise en réseau d'un chariot mobile de seize tablettes et un PC maitre

QUESTIONS à François Dedryver

Adjoint à l'urbanisme et aux travaux

Halluin Mag' : Comment s'organisent les travaux réalisés sur les écoles d'Halluin ?

François Dedryver : Nous tâchons d'avoir une vision globale sur le long terme. Il ne s'agit pas de faire des travaux pour tout casser deux ans après. Il faut trouver des solutions pérennes pour l'amélioration et la réfection des écoles, un vaste chantier. Les besoins les plus urgents sont priorisés, comme la sécurité par exemple.

H.M. : Sécuriser les écoles, c'est une nécessité ?

F. D. : Dans le contexte actuel d'état d'urgence, des mesures complémentaires de sécurité et de surveillance sont préconisées par l'Etat et doivent être appliquées pour protéger les espaces particulièrement vulnérables. Assurer la sécurité des élèves est une priorité, il est indispensable de savoir qui se trouve dans les écoles et effectuer un véritable contrôle d'accès. C'est aussi sécurisant pour les parents de savoir que des personnes qui n'ont rien à faire dans l'école ne s'y promènent pas. Et puis avec ces nouveaux systèmes, on évite les intrusions, mais aussi les évasions : les sorties des enfants sont contrôlées.

ction et sécurisation
rs et enceintes d'écoles

onnement de travail nécessite un f confortable pour s'aérer entre deux u mois d'octobre seront entamés des extérieurs des écoles. La municipalité a réfection du mur de soutènement Maria-Montessori et à la création re l'ancien et le nouveau bâtiment ent Marie-Curie. A Anne-Frank, un clôtures va être réalisé autour de la es verts et de la voirie.

INSTALLATION DE GÂCHES ÉLECTRIQUES AVEC VISIOPHONE

Afin de favoriser la sécurité des élèves dans les établissements scolaires, des gâches électriques avec visiophone vont être installées courant septembre-octobre dans toutes les écoles de la commune.

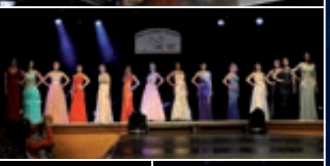

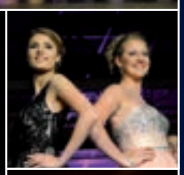
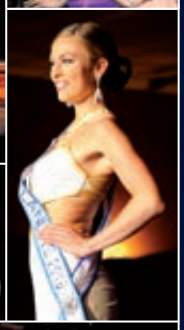

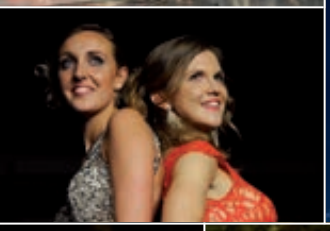

Coup de projecteur sur Miss Halluin 2016

Nous avons ce soir une invitée exceptionnelle : une Miss France qui a du sang halluinois dans les veines ! Son premier logement c'était à Halluin, sa maman ici présente ce soir me disait tout à l'heure qu'ils ont habité dans le quartier des Magnolias, et Iris a une arrière-grand-mère qui était conseillère municipale de la commune », confiait le Maire Gustave Dassonville au public venu assister le 14 mai au grand retour du concours Miss Halluin. *« L'élection n'avait pas eu lieu ici depuis 1978*, rappelait-il. *C'est bon pour l'image de la ville. Et puis les Miss ce sont l'élégance et la beauté, des valeurs universelles. »*

Après la présentation des quinze Miss invitées, Dominique Vilain-Allard, délégué régional Nord-Pas-de-Calais du Comité Miss France, n'a pas fait durer le suspense plus longtemps pour annoncer l'entrée d'une *« Miss porteuse d'espoirs et de rêves »* : Iris Mittenaere. Couronnée Miss France 2016 après Camille Cerf en 2015, elle a rendu la région gagnante une deuxième fois consécutive à l'élection Nationale. Dans sa robe étincelante de paillettes et de tulle, coiffée de son diadème scintillant, Iris a fait part de ses conseils aux quelques 500 spectateurs médusés par son entrée sur le podium : *« Choisissez bien votre candidate. Qui sait ? C'est peut-être la prochaine Miss France que vous allez élire ici à Halluin ce soir ! »*

Danses, traditionnel défilé en maillot de bain et passages en tenues d'apparat : après un véritable show des candidates et Miss invitées, c'est l'Halluinoise Ambre Desurmon qui a décroché le titre de Miss Halluin et s'est vue remettre sa couronne par Iris. *« J'espère représenter au mieux ma ville »*, a déclaré la lauréate au sourire radieux et au regard ému, qui a grandi et habite à Halluin depuis toujours.

Quant aux autres candidates, les membres du comité Miss Halluin ont choisi de remettre le prix spécial du jury à Mathilde Verbeke, et de concert avec les spectateurs ils ont élu Marion Cousin quatrième dauphine, Marie Mittenaere troisième dauphine, Audrey Assana deuxième dauphine et enfin Manon Vandestienne première dauphine.

Désormais représentée par la jolie Ambre, Halluin entrera en lice à la prochaine élection de Miss Nord-Pas-de-Calais, le 24 septembre à Orchies. La gagnante y décrochera son billet destination « Election Miss France 2017 » ! ■

Revivez cette soirée avec l'album photo de l'élection de Miss Halluin, sur la page Flickr de la Ville et ***retrouvez la vidéo intégrale sur Halluin.TV.*** *L'élection de Miss Halluin 2017 aura lieu samedi 13 mai à la salle du Manège.*

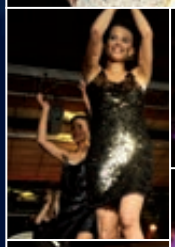

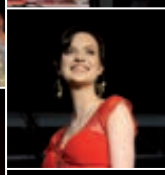
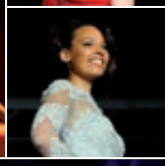
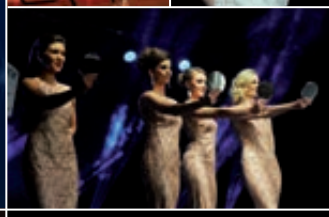

Une nouvelle vie commence pour Ambre Desurmon Miss Halluin 2016

« J'ai grandi ici. Je suis allée à l'école, au collège, j'ai fait du basket à Halluin. Je connais du monde, j'y ai ma famille, mes amis. J'ai toujours été très attachée à ma ville, mais depuis que je suis devenue Miss Halluin, j'ai le sentiment d'y être encore plus ancrée. » Elue le 14 mai dernier, Ambre Desurmon vie sa nouvelle vie de Miss tout en se préparant pour l'ultime étape avant le concours Miss France : l'élection régionale le 24 septembre à Orchies. Depuis la soirée de gala à la salle du manège le 14 mai où elle s'est vue couronnée par Miss France 2016, Iris Mittenaere, elle alterne entre ses études de Kiné, les soirées de gala et les manifestations où elle est conviée en tant qu'égérie de la ville. *« Il a fallu un peu jongler pour tout faire ces derniers mois ! »*, avoue-t-elle. *« J'ai dû apprendre les chorégraphies pour le show des galas, à avoir une tenue irréprochable sur scène... Maintenant on ne nous regarde plus en tant que candidate mais en tant que Miss et on n'a plus le droit à l'erreur. »* Avec du travail et son aisance naturelle, la jeune femme a appris à tenir son nouveau rôle et l'apprécie pleinement. *« On devient une petite princesse, on est chouchoutée, maquillée, coiffée, habillée. C'est très agréable »*, confie l'Halluinoise. Quand elle pense à la prochaine élection régionale, elle reste zen : *« La victoire ? Je l'envisage, on se dit que si on est arrivée jusque-là, c'est qu'on a une chance. Mais je me prépare aussi à la défaite. Je ne veux pas me faire de faux espoirs. En tout cas une chose est sûre c'est que ce sera une soirée pleine d'émotion quoi qu'il arrive ! »* ■

Léa, 10 ans rejoint les petites mains symphoniques

Une talentueuse élève de la Schola a remporté le concours national des petites mains symphoniques en mai dernier. Voyages, tournées, concerts, la jeune flûtiste Léa Chmierlarski s'apprête à vivre le rêve de tous les jeunes apprentis musiciens.

> Léa consacre 45 minutes par jour à la pratique de son instrument de musique.

Trois, quatre. *« Essaye de donner plus d'intensité, mais sans pousser »*, conseille Michel Segers, claquant des doigts pour donner le tempo. Derrière son pupitre, Léa écoute attentivement les recommandations de son professeur et reprend la mesure. Depuis maintenant quatre ans, la jeune musicienne âgée de 10 ans assiste à son cours hebdomadaire de flûte traversière à l'école de musique la Schola. Conscient de son talent, Michel Segers lui a suggéré de se présenter au concours 2016 de l'orchestre national des petites mains symphoniques. *« Elle a d'abord remporté la première épreuve de sélection, une présentation vidéo sur un morceau imposé, et s'est qualifiée pour une prestation en live à Paris le week-end de la pentecôte »*, détaille l'enseignant. Et il a été bien inspiré, car en plus de s'être qualifiée en finale, *« une réussite en soi »*, pour le professeur, Léa en ressort victorieuse et a décroché sa place dans l'orchestre d'enfants de renom. Les petites mains symphoniques se produisent dans toute la France et à l'étranger, jouant en prélude de grands concerts, de festivals, participant à des émissions TV et collaborant avec des artistes prestigieux.

En route pour deux années d'aventure

« Une tournée en Chine et une autre en Argentine sont au programme. Elle va jouer avec des élèves de son niveau et va beaucoup apprendre grâce à la dynamique du groupe », s'enthousiasme Michel Segers. *« J'ai fait quelques fautes et je n'étais pas certaine de gagner »*, confie Léa modeste. Lorsqu'on lui demande si elle est heureuse de rejoindre les petites mains symphoniques, le grand *« Oh oui ! »* et le sourire de la flûtiste en disent long sur son bonheur d'intégrer ce groupe d'enfants venus de la France entière et passionné comme elle. Une joie partagée par ses parents, qui suivent le rythme insufflé par la jeune fille.

« C'est une expérience qui durera deux ans ou plus et qui peut être une vraie richesse pour elle. C'est une activité qui demande de la discipline et de la rigueur, mais c'est son envie, sa passion, nous, on la suit !», explique Marie, la maman de Léa ■

Première marche du podium pour les Amazones

Un tour de pouce assuré. Un objectif zéro chute atteint. L'entraînement rigoureux et les efforts ont payé : les Seniors du Twirling Club les Amazones halluinoises ont remporté la médaille d'or en groupe aux championnats de France de Nationale 2, en mai dernier à Agen. Cylia, la plus jeune du groupe âgée de 14 ans, n'en revient toujours pas de cette réussite. *« Il y avait du niveau en face de nous »*, confie-t-elle. Mais les adversaires n'ont pas pu lutter face aux lancers maîtrisés des Halluinoises. Et cette victoire qui vient s'inscrire au palmarès du club n'est pas isolée : *« En Nationale 3, le jeune Kylian Lehouëzec et l'équipe minime terminent vice-champions de France »*, annonce fièrement Nathalie Huyghebaert, la présidente. Celle qui pratique l'art du twirling bâton depuis 1979 n'y est pas pour rien dans ces résultats, puisqu'elle transmet aujourd'hui son savoir aux jeunes dès quatre ans, et a retrouvé le praticable cette année après deux ans de pause. *« Il nous manquait une athlète pour l'équipe Seniors suite à un changement de règle de la Fédération, alors j'ai décidé d'intégrer le groupe des filles pour les championnats »*, explique l'Halluinoise. Comme ses complices Amazones, elle a revêtu pour la finale les habits noirs et le headband rouge, la tenue de guerrière choisie par les filles. Enchainant avec aisance les Flips, roulés, lancés et autres figures, la présidente a démontré à cette occasion qu'elle n'avait pas perdu la main ■

Le twirling bâton est une discipline accessible aux filles et aux garçons à partir de 4 ans. Le club des Amazones halluinoises propose un test de 15 jours avant de valider l'inscription, possible jusqu'à fin octobre. Contact : Nathalie Huyghebaert, 06 70 36 42 89

Foulées halluinoises
une course qui se démarque

C'est reparti pour des Foulées halluinoises nouvelle formule : une course semi-nocturne dont les coureurs prendront le départ à 17h. *« Nous avons proposé ce nouvel horaire pour la première fois en 2015. C'était un challenge, on se demandait si ça allait marcher »*, avoue Bernard Decatoire, de l'Athlétisme Halluin Val de Lys (AHVL), organisateur de cette incontournable manifestation sportive halluinoise. Pari réussi : non seulement la fréquentation n'a pas baissé, mais elle a même légèrement augmenté. *« Peu de courses proposent ce créneau qui semble attractif pour pas mal de gens, cela change du dimanche matin. »* Cette année, l'AHVL attend 700 à 750 coureurs sur la ligne de départ. La course qui propose des parcours de 5 et 10 km se démarque aussi par son circuit uniquement en centre-ville. *« C'est ce qui fait la particularité des Foulées halluinoises »*, note Bernard Decatoire.

■ **INFOS :** Coureurs amateurs ou confirmés, pour participer à la 41e édition des Foulées halluinoises, vous pouvez retirer votre bulletin d'inscription auprès du service des sports, rue du Onze Novembre, auprès de l'AHVL, stade Wancquet (à retourner avant le samedi 1er octobre) ou sur le site www.ahvl.com. Possibilité de s'inscrire par internet sur le site LNPCA.org jusqu'au jeudi 6 octobre minuit.

QUOI DE NEUF À LA PISCINE ?

Envie de piquer une tête à l'heure de la pause-déjeuner ? **Votre piscine municipale est désormais ouverte le mardi de 12h à 13h30 (période scolaire)**. Alors n'attendez plus, enfilez vos maillots et profitez de l'élan des bonnes résolutions de la rentrée pour reprendre une activité sportive détente et bien-être entre midi et deux. A noter également : le tarif d'entrée pour l'espace relaxation a été revu la baisse. Vous pourrez désormais profiter des saunas, douches hydromassantes et de l'accès au bassin pour 6,50€ au lieu de 9,45€.

HORAIRES D'OUVERTURE AU PUBLIC
(en période scolaire)

	MATIN	APRÈS-MIDI
Lundi		17h à 18h30
Mardi	12h à 13h30	17h à 19h
Mercredi	9h à 11h	13h30 à 17h
Jeudi		17h à 19h
Vendredi		17h-18h30
Samedi	11h30 à 13h	15h30 à 19h

HORAIRES D'OUVERTURE AU PUBLIC
(hors période scolaire)

	MATIN	APRÈS-MIDI
Lundi		14h-18h30
Mardi	9h à 12h	14h-19h
Mercredi	9h à 12h	14h-18h
Jeudi	9h à 12h	14h-19h
Vendredi	9h à 12h	17h-18h30
Samedi	11h30 à 13h	15h30 à 19h

INFORMATIONS : PISCINE MUNICIPALE PHILIPPE CROIZON - ROUTE DE NEUVILLE - TÉL : 03 20 94 24 55

Sur le ring ou dans l'eau : le handicap s'efface

Nouvelles technologies, structures adaptées, formateurs qualifiés… Le handisport ne cesse de se développer. Les sportifs halluinois participent à cet essor et se mobilisent pour rendre accessible à tous leur pratique. Que ce soit au Coach boxe Halluin ou chez les Palmes Halluinoises , associations qui se sont lancées ces derniers mois dans la handiboxe et le handisub, on fait le même constat : sur le ring ou dans l'eau, le handicap s'efface.

UN BAPTÊME D'HANDISUB AVEC LES PALMES HALLUINOISES

L'idée est de faire découvrir la plongée à des personnes qui présentent un handicap moteur. » Didier Petit et David Mouradoglou de l'association Les Palmes halluinoises ont décidé de se former afin d'être en mesure de partager avec le plus grand nombre la pratique de leur passion pour la plongée. *« La municipalité nous a mis à disposition la piscine Philippe Croizon en mars dernier pour réaliser la formation le temps d'un week-end »*, se rappelle Didier petit. *« Comme de plus en plus d'équipements le sont aujourd'hui, la piscine a été mise aux normes pour accueillir ce public. Les fabricants commercialisent un matériel adapté. Les choses bougent et l'activité que l'on appelle handisub se développe. »*

Lors de la formation, les entraîneurs ont été mis en conditions réelles, et ont déjà pu constater les bienfaits de l'activité. *« Les personnes se retrouvent portées par l'eau. Avec l'apesanteur, le handicap a tendance à être gommé. »* Cette nouvelle qualification en poche, Didier et David sont désormais aptes à réaliser des baptêmes sur demande. *« Et pourquoi pas, approfondir la pratique. Nous réalisons des sorties dans les carrières environnantes tous les 15 jours. L'une d'elles, située à Tournai, devrait d'ailleurs bénéficier d'une mise en accessibilité. Nous aurons peut-être l'occasion dans le futur de réaliser une activité handisub en milieu naturel ! »*

■ CONTACT : Les Palmes halluinoises, 06 08 46 24 57, www.psmh.fr

LE COACH BOXE À L'ASSAUT DE LA HANDIBOXE

Nous n'avions jamais travaillé avec ce public mais nous avons sans hésiter accepté de faire un essai, et ça a tout de suite fonctionné », lance Philippe Brunelle du Coach boxe Halluin. Contactés par l'Association Tourquennoise du Sport Adapté (ATSA) en novembre dernier, avec son compère Sylvain Verschaever ils animent un entraînement de handiboxe au complexe sportif l'Atelier depuis le début d'année. Après avoir développé dans leur club des cours à destination des enfants et des adultes, ils transmettent désormais leur passion pour le sport de combat à un petit groupe de boxeurs en situation de handicap.

Conquis par l'expérience, Moussa, Mohamed, Isabelle, Marco, Kamel, Romain et Davy sont au rendez-vous chaque semaine pour enfiler les gants. Salut à la mode française et Thaï (les deux disciplines de boxe qu'enseignent Philippe et Sylvain), échauffement, coups pieds-poings sur les paos (boucliers de frappes), combats, gainage… Le déroulement de la séance réunit tous les ingrédients d'un entraînement classique, si ce n'est quelques ajustements en fonction des handicaps de chacun. *« Lors des combats avec Isabelle par exemple, qui n'a qu'un bras valide, on se met à égalité et l'adversaire boxe à une main. Au début elle avait des difficultés d'équilibre pour les coups de pieds, et voyez aujourd'hui les enchainements pieds-poings dont elle est capable ! Elle envoie ! »*, s'enthousiasme le coach. La Roubaisienne, séduite par la pratique, n'en reste pas là et a même décidé de se joindre aux entraînements halluinois le samedi matin. Elle s'est intégrée sans difficultés au groupe adulte du Coach boxe. *«Ils peuvent se sentir différents avec les regards qui peuvent parfois être portés sur eux en société, mais sur le ring, on se sent tous égaux »*, constate Philippe, convaincu par cette expérience réussie qui se poursuivra lors de cette nouvelle saison sportive.

■ CONTACT : 06 78 02 86 06 - coachboxe.halluin@laposte.net

Tous à la ferme, dimanche 25 septembre >10h/18h

FESTI' FERME c'est...

...une journée pour découvrir la Ferme du Mont-Saint-Jean. Un joli coin de verdure et de nature, un lieu emblématique du patrimoine rural de notre région aux portes de la ville.

... une journée autour de la culture où les visiteurs et promeneurs pourront rencontrer des peintres et artistes en pleine création, profiter de spectacles de danse, de théâtre et de musique.

...une journée pour s'amuser avec la découverte des ateliers créatifs et nature proposés toute l'année par la Ferme du Mont. Avec une kermesse où se côtoieront anciens jeux flamands et stands imaginés pour l'occasion par les acteurs de la petite enfance d'Halluin.

...une journée pour goûter aux produits de la région, avec l'estaminet de la Ferme et un marché de producteurs locaux et d'artisanat.

...une journée nature pour découvrir le patrimoine rural, avec des démonstrations de pratiques d'antan et l'exposition d'engins agricoles.

...une journée pour rencontrer les animaux du parc animalier flamand de la Ferme et leurs invités d'un jour : les poneys et les alpagas qui s'installeront sur les lieux le temps de la fête.

...une journée pour se balader dans un espace naturel de qualité, un site touristique labellisé, rénové selon les normes de Haute Qualité Environnementale (HQE). Les cyclistes pourront marquer leurs vélos avec l'ADAV au tarif évènementiel de 5€ au lieu de 10€.

...une journée à partager en famille ou entre amis, avec des activités à destination des petits et des grands.

CONTACT : Ferme du Mont-Saint-Jean - 7 Chemin d'Eau - Mail : ferme-du-mont@ville-halluin.fr - Tél : 03 20 24 80 77

ON VOUS Y ATTEND !

Les journées du patrimoine

Avec les journées du patrimoine **les 17 et 18 septembre** à Halluin, on pousse les portes de l'église St-Hilaire pour découvrir son architecture, on s'évade avec les clichés du photographe Patrick Jusselme, ou encore on s'offre un moment détente au Moulin pour boire un verre tout en profitant des spectacles des Ram Zam Zam et du collectif d'impro de la MJC. Concerts avec Lost Tribe et Open song, démonstration de zumba avec l'Association Mont Moulin… Retrouvez toutes les festivités de ces deux journées sur le site de la Ville (rubrique sortir, www.halluin.fr). Contact : Service PACES, 03 20 28 69 33.

Du côté de la MJC

■ **La rentrée de la MJC/CS**
Inscriptions aux activités à partir du 5 septembre. Reprise des activités le 12 septembre, yoga, guitare, percussions africaines…

■ **Vendredi 7 octobre**
Soirée «Lancement de saison». 18h30 : spectacle en famille avec «Occupé !» de la Cie Minuscule mécanique (dès 10 mois). 19h15 : la grande soupe. 20h30 : spectacle du collectif d'impro de la MJC/CS. Infos : 03 20 28 11 50.

Commémoration

Dimanche 11 septembre : Cérémonie du 72e anniversaire de la Libération d'Halluin. Rassemblement place De Gaulle à 10h15. Dépôts de gerbes au monument aux Morts, rue de Lille puis au mémorial des victimes de la Libération et de la Déportation, au cimetière communal ainsi qu'aux tombes du Commonwealth. A la fin de la cérémonie, Vin d'honneur à la salle du Manège.

SPLASH ! La nuit des piscines

Pour la 6e année, la piscine Philippe Croizon participe à la Nuit des piscines, en partenariat avec la MEL. RDV le **vendredi 7 octobre** pour une soirée conviviale et ludique rythmée par la découverte des activités et des associations qui font vivre l'équipement sportif municipal. Retrouvez les horaires et le programme complet des animations sur le site de Ville.

Evadez-vous avec l'ACAH !

DU CÔTÉ DES ASSOCIATIONS

■ **Lundi 5 septembre et lundi 3 octobre à 14h**
Marches avec l'A.S.H. (5 et 10km). RDV à l'église du Mont le 5 septembre (le lieu sera communiqué sur le site « assoseniorshalluinois » quelques jours avant la date pour le 3 octobre).

■ **Dimanche 18 septembre à 7h30**
Le Cyclo Club Halluin organise son **brevet randonnée J.C Vandewalle**. 15, 30, 60 et 90 km, marche de 8,5 km. Tarif : 2,50€. Inscriptions à partir de 7h30, salle Wancquet.

■ **Samedi 1er octobre à 20h**
Les Grim d'folie interprètent la pièce « TOC TOC », de Laurent Baffie, salle du Manège. Bénéfices reversés à l'association Elans. Tarif : 10 €/5 € (enfant / étudiant). Contact : association.elans@yahoo.fr. Tél : 03 20 03 26 18.

■ **Du 3 au 6 octobre**
Bourse aux vêtements de Familles de France à la salle du Manège. Date de dépôt : 3 octobre (14h-18h30), 4 octobre (9h-11h/14h-17h30). Vente le 5 octobre (9h-17h30). Reprise des invendus le 6 octobre (16h30-18h 30).

■ **8 et 9 octobre**
Exposition des œuvres des artistes du Chevalet d'Halluin au Cercle Saint-Joseph (10h-18h30). Contact : 06 09 63 41 98.

■ **Samedi 15 octobre à 20h30**
Concert d'Automne de la Lyre halluinoise qui reçoit le JFC Big Band de Tourcoing à l'église N-D des Fièvres. Le jazz sera à l'honneur. Tarif : 10€.

■ **Dimanche 23 octobre**
Braderie des loisirs créatifs salle Emile-Persyn de 8h à 16h30, organisée par le collectif Rouge-Porte. Contact : crphalluin@gmail.com, 03 20 37 82 01.

■ **29 octobre à 19h30 et 30 octobre à 15h30**
« Dans la Bulle de Yanah » rend hommage à Balavoine en interprétant sa version magique et détonante de Starmania, à la salle du Manège. Tarif : 5€, gratuit pour les -10 ans. Bar et petite restauration sur place

LA RENTRÉE DES ASSOS

■ **GV halluinoise** : **Gym douce, gym tonique, step, L.I.A, stretching, zumba** au programme de la nouvelle saison. Inscriptions-renseignements : 06 89 56 27 45/06 10 20 38 89.

■ **Association des Seniors Halluinois** : **Reprise des activités le 1er septembre avec la danse en ligne** au cercle St-Joseph. **Aquagym** le 6 septembre (11h-12h) à la piscine municipale. **Ateliers «mémoire»** le 5 septembre (Tél. : 03 20 94 27 21). **Initiation à l'informatique,** inscription obligatoire (Tél. : 03 20 03 65 67). Atelier écriture le 19 septembre (9h30-11h) à l'EPI, 134 rue de Lille.

■ **Rythme & Danses** : **Reprise des cours de danse (Rock moderne, Salsa, danse de salon, etc..) le 16 septembre.** RDV tous les vendredis de 19h30 à 21h30 au Cercle St-Joseph. Contact: Philippe Gallé, 06 51 23 68 35, rythme.et.danses@gmail.com.

■ **UH Gym Danse** : **Inscriptions et réinscriptions le 27 août** (9h-12h/14h-16h30), le 28 août (9h-12h), le 4 septembre (9h-12h), les 10 et 11 septembre (9h-12h) salle Diéryck, le 3 septembre au Salon des sports. Contact : 06 47 00 34 06.

■ **Club des Nageurs Halluinois** : Reprise des entraînements le 5 septembre. Tests d'entrée à la piscine Philippe-Croizon : le 5 septembre (18h30), le 6 septembre (18h45), le 7 septembre (19h), le 8 septembre (18h45) et le 9 septembre (18h30). Le CNH sera présent au salon des sports le 3 septembre. Contact : Cécile Vervacke, 06 76 55 76 39.

Le portail des familles cède sa place à Halluin en ligne

Au revoir le portail des familles, bonjour Halluin en ligne. Inscriptions au restaurant scolaire, aux accueils de loisirs pour les vacances, aux activités de la crèche familiale, de la halte-garderie… Sur ce nouvel espace accessible depuis la page d'accueil du site de la Ville halluin.fr, les familles halluinoises pourront réaliser leurs démarches administratives dès la rentrée. A terme, tous les habitants de la commune seront concernés par ce nouvel outil et pourront y réaliser en toute simplicité des démarches individuelles, sociales, de proximité…

■ INFOS : Pour créer votre compte sur Halluin en ligne, RDV au Service Education, place du Général-de-Gaulle, 03 20 28 83 59

TRIBUNE LIBRE

Groupe « Changeons l'avenir d'Halluin »

Festiferme, un heureux évènement pour la ferme du Mont Saint-Jean

Vos papilles seront sollicitées et le divertissement de rigueur ce 25 septembre prochain de 10h à 18h au Festiferme grâce à la participation de nombreux partenaires locaux.
Du jardin à l'assiette, de la musique à l'espace guinguette en passant par la country, une grande diversité de distractions vous y attendra.
N'oublions pas les petits ! Ils pourront s'amuser aux ateliers créatifs, au jardinage, laisser libre cours à leur imagination et partir à la découverte des nombreux habitants de la ferme. Rando-théâtre et peintre en action, ces deux activités vous seront proposées pour découvrir ou redécouvrir d'une manière ludique notre beau paysage du mont Saint-Jean.
Bien en selle sur votre vélo, vous partirez à la découverte de la biodiversité. Et pourquoi pas en profiter, une fois sur place avec votre bicyclette, pour le faire marquer par un professionnel ?
Agir pour protéger l'environnement et la santé de tous, c'est notre volonté. Nous vous encourageons à venir à pieds, en trottinette, en bicyclette pour partager cette belle journée.
Halluin a toujours été le trait d'union entre ville et campagne, fruit de notre agriculture périurbaine. Cette action est l'occasion à travers un mélange subtil de culture, loisirs et éducation de montrer la richesse de notre ville dans un mélange de tradition et de modernité.

Yvan Hennion

Groupe « En avant Halluin »

Si les Halluinois avaient su…

On peut juger de la réussite d'un mandat en comparant les promesses faites lors de la campagne électorale aux actes effectivement réalisés. Depuis 2014, tous les Halluinois constatent que le maire, qui avait beaucoup promis, se retrouve face à la réalité du terrain qu'il connaissait pourtant comme élu d'opposition pendant 6 ans. La sécurité, le Très Haut débit internet, les fermetures de commerces, l'absence de nouvelles entreprises sur le territoire, les éoliennes qui tournent encore : voilà les sujets les plus notoires pour lesquels le décalage (le mot « échec » viendra bien assez tôt) entre les promesses de campagne et les faits est le plus flagrant. Mais le pire, sans doute, pour le maire et son équipe, c'est le décalage énorme qui existe entre ce qu'ils n'avaient pas dit pendant la campagne et ce qu'ils font. Les Halluinois leur auraient-ils fait confiance s'ils avaient su qu'ils vendraient le site de « Vieil Hesdin » ? Qu'ils déplaceraient tant bien que mal 9 associations caritatives installées sur le site « Abbé Pierre » ? Qu'ils s'en prendraient au comité de Gestion du Cercle Saint Joseph ? Qu'ils imposeraient nombre de décisions et baisses de subventions à certaines associations ? Qu'ils vendraient une partie de terrain d'une école ? Qu'ils priveraient notre ville des atouts d'Euralys et de la MEL ? Bien sûr, les Halluinois aimeraient pouvoir faire part de leur surprise au premier magistrat de la Ville ainsi qu'aux élus de la majorité…mais, là aussi, les temps ont changé : pas de permanence, pas de dialogue, peu d'élus sur le terrain… C'est vrai que tant qu'ils ne rencontrent personne, ils ont de quoi alimenter leur autosatisfaction…

Laurent Caure

Groupe « 100% Halluin »

Ce n'était pas une réunion de concertation…

Le 28 juin, parents d'élèves et riverains de l'école Jean Moulin étaient venus nombreux à la réunion publique, qui n'avait pas pour but de recueillir leurs avis, mais de les mettre devant le fait accompli : oui, un quart des espaces verts de l'école sera bel et bien vendu. Certes, le projet a évolué : non plus cinq maisons, mais « seulement » trois. Ou bien, c'est le dernier lapin qui est sorti du chapeau, une seule, avec une crèche. Privée, qui se paiera sur les tarifs qu'elle pratiquera, et qui ne seront pas forcément à la portée de toutes les bourses…Promis, le verger et le potager ne seront pas touchés. Les vieux arbres ne seront pas abattus, enfin pas tous… Parents et riverains, à l'unanimité, ont dit leur indignation face à cette amputation programmée. Leur pétition a recueilli plus de 1500 signatures. Ce bel espace vert, qui a permis au groupe scolaire d'obtenir le label « Eco-école », présente pourtant de nombreux intérêts pédagogiques, à la fois pour les écoliers de J. Moulin / A. Frank, pour ceux des autres écoles qui viennent y exercer leurs activités, et pour les enfants des centres aérés. Pourquoi les sacrifier ? Par ailleurs, bétonner et imperméabiliser une surface supplémentaire dans cette zone humide, sujette aux inondations et où la nappe phréatique se trouve à 50 cm de la surface pose problème. Mais l'intérêt des enfants et celui du quartier ne comptent pas. Il faut bien éponger le déficit de 494 000 € dont la majorité municipale a été responsable en 2015 après celui de 812 000 € en 2014. Donc quand on a mis les comptes dans le rouge, on brade le patrimoine !

Jean-Christophe Destailleur et Marie-Paule Heiblé

N.A.M.E FESTIVAL

Il débarque au Port de Plaisance

Fanny Bouyagui, directrice artistique d'Art point M et maman du N.A.M.E, nous parle de ce festival électro à la renommée internationale, qui débarque pour la première fois sur le port d'Halluin les 7 et 8 octobre.

Halluin Mag' : Le N.A.M.E (Nord Art Musiques Électroniques) Festival, c'est quoi ? Comment est-il né ?
On est allés au Sónar à Barcelone il y a plusieurs années avec un élu du Conseil général. (l'un des plus gros festivals de musique électronique en Europe ndlr). A notre retour il m'a dit : *« Il nous faut la même chose ici »*, j'ai répondu *« d'accord ! »* et c'est comme ça qu'est né le N.A.M.E Festival. C'était il y a douze ans. Il s'agit de deux soirées de musique électro qui investissent des lieux hors normes, atypiques. Il y a aussi des Master class dans les collèges et les lycées pour initier les jeunes à la création musicale sur ordinateur. Des animations ont lieu en parallèle en journée à la Condition publique à Roubaix et à la gare Saint-Sauveur de Lille.

H.M. : Le Festival perdure depuis plus de 10 ans et son public ne cesse de croître, quelle est la recette de ce succès ?
On fait venir des DJ connus mondialement, qui se produisent essentiellement dans des capitales européennes. J'ai 56 ans et j'évolue dans le milieu de l'électro depuis les années 1990, je côtoie beaucoup de ces artistes depuis longtemps et les connaissais alors qu'ils n'étaient pas encore célèbres. C'est le résultat de la fidélisation d'un réseau d'artistes. Il y a une cote d'amour du Festival auprès des DJ. Ils apprécient son ambiance familiale et conviviale.

H.M. : Qui sont les festivaliers du N.A.M.E ? Combien en attendez-vous cette année ?
Les Festivaliers sont des Belges, des Anglais, des Parisiens, des jeunes de toute la France, des Allemands… On y vient de partout. Il est classé parmi les 10 meilleurs festivals d'Europe. On attend du monde : environ 7800 personnes par soirée.

H.M. : Le Tri Postal à Lille, La Tossée à Tourcoing ou encore le M.I.N. à Lomme… Le N.A.M.E. voyage dans la région. Pourquoi avoir fait le choix d'un festival itinérant ?
A la base il s'agit d'une contrainte d'espace : on est devenu de plus en plus gros et il a fallu trouver au fil des années des lieux d'accueil de plus en plus grands. Mais c'est une contrainte qui nous va bien : ça nous plaît de bouger, de découvrir de nouveaux lieux et je pense que les festivaliers apprécient le changement eux aussi.

H.M. : Qu'est-ce qui vous a séduit dans le port de plaisance, lieu d'accueil de cette édition 2016 ?
Le port c'est un site en extérieur, c'est nouveau pour nous, un festival uniquement sous chapiteau, j'aime bien l'idée. C'est un cadre naturel et je trouve qu'on a besoin de ça en ce moment : de l'herbe, du vert, de l'eau… On imagine une ambiance cool et détendue.

H.M. : Avez-vous pour projet de revenir monter les chapiteaux du N.A.M.E à Halluin en 2017 ?
Nous avons reçu un bon accueil de la Municipalité et on aimerait bien continuer l'année prochaine à Halluin ! Mais pourquoi pas en repensant la formule avec des animations en journée pour profiter encore plus de cet espace vert et nature.

BILLETTERIE EN LIGNE : les places sont disponibles sur le site www.lenamefestival.com. **TARIFS :** Pass week-end, 2 nuits + closing : 65€ / Pass 2 nuits : 55 à 62€/Billet nuit 1 ou 2 : 30 à 33€ / Billet nuit 1 ou 2 + closing : 38€ / Closing (dimanche 9 octobre à la Condition publique) : 12 à 15€. Infos, contact : infos@artpointm.com

Au programme

C'est le grand retour de la Fête des Allumoirs à Halluin. Une vieille tradition marquant l'arrivée de l'automne, en souvenir du temps où les soirées étaient éclairées à la lumière des lanternes. Au programme des festivités le samedi 17 septembre :

■ **18h :** Départ du cortège. Associations halluinoises, groupes de folklore régional, enfants des écoles de la ville seront rassemblés pour un défilé dans les rues de la commune pour rejoindre la salle du Manège. Une déambulation à pied ou sur des chars conçus spécialement pour la fête.

■ **20h30-23h :** Bal des allumoirs. Dans une salle du Manège éclairée à la lueur des allumoirs, une soirée de fête vous attend animée par Richard de Dynamix Evènements. Les plus beaux chars et allumoirs seront récompensés à cette occasion. Le bal sera aussi rythmé par les démonstrations de chorégraphies préparées par les associations pour le défilé.

COMMENT FABRIQUER SON ALLUMOIR ?

MATÉRIEL :
- 1 bouteille en plastique
- 1 feuille A3 cartonnée blanche ou couleur
- 1 feuille A4 d'une autre couleur, unie ou à motifs
- Stickers, gommettes pour décorer
- Fil de fer
- 1 bâton en bois
- 1 bougie chauffe-plat (fausse flamme ampoule par sécurité)
- Ciseaux-Colle-Scotch

1 - On découpe : Découpez la bouteille à la hauteur souhaitée. On y déposera quelques cailloux pour lester le lampion et la (fausse) bougie une fois la construction de l'allumoir terminée. Percez deux trous sur le côté de la bouteille pour y passer le fil de fer qui fera office d'anse.

2 - On habille : Découpez la feuille A3 à la hauteur de la bouteille pour la recouvrir. Enroulez la bouteille avec la feuille découpée et fixez-là avec de la colle.

3 - On entaille : Pliez la feuille A4 en deux et faites des entailles de tailles égales avec les ciseaux (attention à ne pas couper la feuille jusqu'au bout !) Vous pouvez donner une forme d'aileron à vos entailles « < < » pour plus de fantaisie.

4 - On colle : Appliquez une bande de colle sur les extrémités de la feuille et collez là sur le haut et le bas de la bouteille. Ajoutez du scotch pour assurer une bonne tenue.

5 - On perce : Percez les deux trous dans l'épaisseur des feuilles, à l'emplacement de ceux de la bouteille. Votre base d'allumoir est prête, il ne reste plus qu'à le décorer : coller des bandeaux d'une autre couleur sur le haut et la base, des stickers, des gommettes, des paillettes.

6 - On fixe : Construisez une anse en fil de fer et passer la dans les trous de l'allumoir. Fixer le fil de fer sur le bâton et le tour est joué !

Vous voilà enfin prêt pour le défilé du 17 septembre !

Une fois votre allumoir réalisé et personnalisé, prenez une photo avec votre enfant s'il souhaite participer au concours du plus bel allumoir, organisé dans les écoles de la Ville.

> Retrouvez les étapes de la fabrication en vidéo en suivant ce lien : https://activitesmanuelles.wordpress.com/2008/10/11/realiser-un-lampion-pour-les-allumoirs/